



LE MOT DU MAIRE

Nous voici arrivés à mi-mandat de notre mandature. Après trois années fortement marquées par la pandémie du « COVID » et le retour de la guerre en Europe, les conséquences ne sont pas neutres pour nos petites économies rurales qui sont impactées de façon induite (le "quoi qu'il en coûte" et le plan de relance financé et donc garanti par de la dette publique le tout dans un climat négatif lié au changement climatique). Dans cette complexité, nous devons faire face aux problèmes locaux qui concernent notre devenir communal sur un plan des politiques contextuelles et présentes dans ses nouvelles strates territoriales bien connues.

La reprise de la gestion du domaine skiable du Cambre d'Aze, par la SPL TRIO, a démarré sa première saison, non sans mal, par une reprise de gouvernance qui découvre les difficultés d'un domaine à restructurer. Comme vous le savez, cette nouvelle situation nous a permis de fixer un moratoire définitif avec le pool bancaire, de mettre un terme à cette situation de surendettement inextricable et de recouvrer une gestion communale dans l'orthodoxie des lois de décentralisation.

Cette nouvelle situation nous oblige à revoir la question de confiance, aussi bien ;

- avec les bailleurs de fonds institutionnels, sans lesquels notre projet communal serait dans l'incapacité et mettre à jour les dépenses publiques obligatoires, comme prévu dans le code des collectivités territoriales (bâtiments publics, voirie communale, réseaux secs et humides à prévoir dans notre PLU, sans oublier les moyens pour pallier les risques naturels : incendies, inondations, risques écologiques comme la trame "verte et bleue", entretien des couloirs écologiques et artificialisation des sols),
- qu'avec les bailleurs de fonds privés (organismes bancaires y compris les banques publiques).

Pour atteindre ces objectifs, nous avons misé sur l'intelligence collective d'acteurs par la construction d'un « récit partagé d'acteurs économiques » capable de garantir la confiance recherchée. Afin de pouvoir mener à bien ce chantier innovant, nous avons obtenu des financements européens pour élaborer, avec l'aide d'un consultant en ingénierie territoriale, un document opposable et lisible par nos administrations de tutelle (Europe, État, Région, Département, PNR et Communauté de Communes).

Ce chantier a démarré au mois de novembre 2022 et s'est achevé fin mars 2023. Le document rendu a fait l'objet d'une relecture par nos services et a été transmis aux personnes publiques associées.

Après leur retour, attendu d'ici la première quinzaine d'octobre, nous organiserons une séance publique afin de communiquer les choix stratégiques retenus avec un calendrier de réalisations conditionné lui-même à notre capacité d'autofinancement.

Vous comprendrez aisément que sans la confiance des banques, il nous sera très difficile d'amortir le "résiduel" à notre charge pour la remise à niveau de notre service public qui est resté pendant trente années gelé par notre incapacité à accéder à l'emprunt.

Dans le devenir, malgré une économie résidentielle défailante et la transformation de notre ruralité en une nouvelle ruralité contemporaine qui s'organise, il est vrai, dans une temporalité lente, nous avons des atouts indéniables ; une pression urbaine gelée par la nouvelle réglementation, et qui est loin d'avoir « bétonné » son espace (l'urbanisation actuelle ne représente que 2,5% de notre territoire communal), un héritage du biome agrosylvopastoral loin d'être déstructuré avec une belle reprise de ses activités traditionnelles par de jeunes agriculteurs/artisans et une image valorisée par nos espaces protégés (Réserve Naturelle, PNR et site Natura 2000) qui nous permettent l'accès à des outils d'évaluation et de suivi indispensables pour éclairer nos choix d'opportunité relevant de notre responsabilité en matière de gestion de notre espace eynois. Vous trouverez, dans ce bulletin, en avant-première, un résumé succinct de cette étude.

Dans notre prochain numéro, nous aborderons les conséquences du nouveau plan comptable des communes, M 57, qui est un frère jumeau (monozygote) du plan comptable général des entreprises privées. Ce nouveau plan rentrera en vigueur à partir de 2024.

En vous souhaitant une bonne lecture.

SOMMAIRE

Temps forts en images - 1 et 2

Portrait d'habitants

Thomas RAMADE - 3

Parking de la Réserve Naturelle

Travaux et équipe de la réserve cet été - 4

Mise en place de la Régie des Biens Communs

Construction d'un récit partagé - 5,6,7,8 et 9

L'écho de la Maison de la Vallée - 10

L'Indret cet été - 11

Du côté de la Réserve Naturelle - 12

Rendez-vous eynois- 13

Citoyenneté et contacts - 14



ACCUEIL DES SCOLAIRES AU PRINTEMPS

De la maternelle au lycée, la Maison de la Vallée propose toute l'année aux élèves des ateliers adaptés à chaque âge et en lien avec les programmes de l'Éducation Nationale. Les jeunes découvrent la biodiversité et les richesses que nous offre la nature à travers des ateliers ludiques et diversifiés.

Cette année, les collégiens et les lycéens ont pu découvrir les acteurs de notre commune à travers des ateliers mobilisant l'intelligence collective sur la thématique de la gouvernance partagée.

LYCÉE ARAGO DE PERPIGNAN - 28 MARS

Dans le cadre d'un projet ERASMUS, des élèves français de seconde, sont venus accompagnés d'élèves grecques et polonaises, pour une visite commentée en anglais du village d'Eyne. Ils ont ensuite participé activement à un atelier qui leur a permis de comprendre le rôle des nombreux acteurs du village.



COLLÈGE PIERRE DE COUBERTIN - 19 AVRIL

Les éco-délégués ont participé à une animation sur la gouvernance partagée où ils devaient retrouver chaque acteur de la commune à travers un objet, un métier, une fonction.

ÉCOLE DE REYNES - 20 JUIN

Les agents de la Réserve Naturelle d'Eyne ainsi que ceux de la Fédération des Réserves Catalanes, ont permis à toute l'école de Reynes de passer une journée entière dans la vallée. Ils ont pu découvrir les richesses de la réserve à travers différents ateliers : peinture de la flore, découverte des papillons



ÉCOLE MATERNELLE DE BOURG-MADAME - 28 JUIN

Tous les élèves de l'école maternelle ont participé à 4 ateliers : la vie des papillons, la biodiversité "cachée", les petites bêtes du jardin et la découverte du jardin de la Vallée.



LA FESTIVE D'EYNE - SAMEDI 17 JUIN



Comme chaque année, l'association Les Eynoises (Association pour le développement culturel en milieu rural) nous a fait accompagner les troupeaux en estive, jouer, manger, danser ...

Vous avez de nouveau été très nombreux cette année en cette belle occasion de se retrouver et d'associer les habitants du territoire à cette belle F'estive traditionnelle.



RENCONTRE ENTRE DEUX VALLÉES - SAMEDI 1ER JUILLET

Naturalistes catalans et français se sont donnés rendez-vous au col de Núria pour une trobada qui ouvre la voie à plus d'échanges transfrontaliers.

Les 30 ans de la Réserve Naturelle Régionale de la vallée d'Eyne sont l'occasion de nombreux événements, parmi lesquels une trobada festive ce samedi 1er juillet avec les voisins catalans du Parc Natural Capçaleres del Ter i del Freser. Une rencontre ouverte à tous et encadrée par des agents naturalistes des Réserves Naturelles Catalanes (RNC) et du Parc Naturel Régional (PNR).



ATELIER RAMADE : RÉPARATEUR DE VTT

PORTRAIT #3 : RENCONTRE AVEC THOMAS RAMADE



Certains d'entre vous les ont déjà croisé, le jeune couple Thomas et Alexia habitent sur Eyne et Thomas propose une activité spécifique de réparation de tout type de vélos, du VTT au vélo électrique en passant par le vélo de route et d'enduro...

Depuis quand êtes-vous installés sur Eyne ?

Nous résidons avec ma compagne sur la commune depuis 6 ans et nous sommes propriétaires depuis 2020. Nous avons aménagé une partie de notre grange rénovée dédiée à l'atelier où j'exerce depuis avril dernier.

Pourquoi avoir choisi Eyne pour vous installer ?

Nous avons choisi la commune d'Eyne pour son caractère authentique, son calme, sa proximité avec les commerçants et producteurs locaux.

Sa situation géographique sur le plateau Cerdan ainsi que l'accès à de nombreux sentiers VTT autour du Cambre d'Aze ont aussi été des arguments pour le choix de notre installation.

Thomas, quel a été ton parcours avant de t'installer sur Eyne ?

Je pratique et bricole mes VTT depuis l'âge de 5 ans et j'ai décidé d'en faire mon métier.

Avant de nous installer sur Eyne nous avons vadrouillé dans différents massifs montagneux (Hautes Pyrénées, massif central, Vercors) où j'exerçais le métier de saisonnier dans les sports outdoor (ski et VTT).

Quels services proposes-tu ?

Je propose divers services et prestations pour entretenir et réparer tout type de vélos (route, VTT, Enduro, DH, éclectique, VTC...). Je propose également des pièces et des vélos à la vente.

Une partie de l'année, j'accompagne une équipe de pilotes professionnels à VTT de descente où j'effectue la mécanique. Je suis amené à me déplacer dans différents pays (Autriche, USA, Canada, Ecosse, Italie, etc...).

Je propose mes services à tout type de cyclistes, du débutant au confirmé.

Les prestations vont de la crevaison ou du réglage du dérailleur (9€) au montage d'un vélo à la carte (prix sur devis).

Quels sont tes clients ?

Pour le moment, je travaille surtout grâce au bouche à oreille, essentiellement à destination des habitants du plateau Cerdagne-Capcir.

Je souhaiterais développer davantage cette activité tout en préservant du temps pour mon activité secondaire, le bricolage et l'aménagement.

Pour contacter Thomas : 06 03 22 17 19 ou ramade.thomas@gmail.com. Uniquement sur RDV.

TRAVAUX DU PARKING

Le parking de la Réserve Naturelle a été financé par le plan de relance de l'État. Les travaux ont été réceptionnés mi-juin 2023. Le parking offre aux visiteurs 45 places de parking et 2 places pour les personnes en situation de handicap.

L'ÉQUIPE DE LA RÉSERVE CET ÉTÉ

Pour offrir un accueil de qualité aux visiteurs de la vallée, l'équipe de la Réserve Naturelle est renforcée cette année par 3 étudiants avec chacun un parcours très différent.

Mérine BREHIN

Je suis étudiante en dernière année de Master Biodiversité, Écologie et Évolution à la faculté de Perpignan. Depuis mars, j'effectue mon stage de fin d'études au sein de la Réserve pour une durée de 6 mois et je m'occupe de l'évaluation de l'état de conservation des milieux agropastoraux.

Gaëlle COSTANZO

Dans le cadre de mon BTS Gestion et Protection de la Nature, je suis en stage à la RNN de la Vallée d'Eyne pour l'été. Après un parcours dans la logistique puis dans la transition écologique et solidaire, j'ai souhaité me consacrer à la protection de l'environnement. J'ai donc réalisé un service civique à la Fédération de Pêche de Gironde, au sein de laquelle j'ai participé aux actions de gestion et de protection des milieux aquatiques. Cette expérience a développé mon goût pour le travail de terrain et a confirmé mon souhait d'agir pour la préservation de la nature, c'est pourquoi je me suis naturellement réorientée vers cette formation. Réaliser mon stage au sein de cette Réserve est pour moi l'opportunité de découvrir la richesse du patrimoine naturel local et de me former aux suivis de la faune et de la flore, dans un cadre naturel unique. Grâce à cette expérience, je me rapprocherai de mon projet professionnel et personnel : contribuer au maintien de l'équilibre des écosystèmes et de la biodiversité.

Yannis DOS SANTOS

Ayant grandi en Haute-Savoie, j'ai vite été intéressé par la montagne et la faune qui la compose. Suite à une expérience au sein de l'armée, j'ai décidé de me rapprocher de la nature. C'est ainsi que j'ai commencé mon service civique dans la vallée d'Eyne.

Ici pour les six prochains mois, j'accompagne l'équipe pour les suivis de la faune et de la flore, je m'occupe également de l'accueil à l'entrée du parking.

Entouré d'une équipe de personnes passionnées, j'en apprend un peu plus chaque jour sur les différentes espèces végétales et animales, qui peuplent les Pyrénées Orientales. Dans le futur, je souhaite devenir AMM (accompagnateur en moyenne montagne) afin de sensibiliser et transmettre les valeurs nécessaires à la préservation de ces écosystèmes fragiles, à travers des activités telles que le trail et le trekking.



RETOUR SUR LA CONSTRUCTION DU RÉCIT PARTAGÉ

Pour rappel, la mise en place de la Régie des Biens Communs de la commune d'Eyne a été accompagnée par un bureau d'études. Cette démarche ayant vocation à mobiliser les acteurs du territoire a permis d'écrire ensemble la trajectoire de développement de la commune d'Eyne.

Afin de clôturer ce projet collaboratif qui a débuté en octobre 2022, un rapport final a été livré le 28 mars 2023. Il fait état de pistes d'actions à mener avec des pistes de financements adaptés pour les prochaines années. Nous vous proposons dans les pages qui suivent de revenir sur cette démarche concertée pour vous inviter à mieux comprendre les enjeux inhérents.



Les élus du Conseil Municipal ont souhaité associer tous les acteurs économiques privés et institutionnels de la commune à cette démarche concertée.

Dès le départ, la question de la particularité du devenir des "stations de sports d'hiver" s'est posée. Cette interrogation a rapidement été accompagnée d'un pessimisme fort avec un doute sur l'émergence de solutions possibles. Les premières rencontres ont fait ressortir une forte inquiétude sur l'avenir, avec une vision noire sans possibilité de trouver un lien commun sur un renouveau jouable.

À partir de ce constat, différents temps de rencontre ont pris la forme d'entretiens individuels, de séminaires et de temps de contribution libre via une plateforme collaborative puis par une animation en mairie sous la forme de différents ateliers-thématiques. Ces nombreux échanges ont abouti à des propositions concrètes d'actions à mettre en œuvre dans les prochaines années.

Vous avez été nombreux à apporter votre contribution à ce projet collaboratif et l'équipe municipale vous en remercie.

7 RESSOURCES QUI COMPOSENT LES BIENS COMMUNS



7 RESSOURCES (P5) INTÉGRÉES À 3 ÉCOSYSTÈMES

1. Les vertus de la "tradition ancestrale" (exploitation de la ressource agro-sylvo-pastorale), socle des écosystèmes montagnards et de biodiversité (flore, insectes pollinisateurs, gestion du parc halieutique et cinégétique...)

Les activités agropastorales ont façonné le paysage depuis des siècles, créant des milieux ouverts et semi-ouverts formant des réservoirs de biodiversité. La juxtaposition de ces espaces favorise la fixation d'une faune riche et variée. Ces paysages dépendent alors de l'activité humaine et de la manière de concevoir la mise en valeur.

Dans un premier temps, la déprise agricole des dernières décennies a fragilisé ces milieux, entraînant une diminution des espèces présentes. Par ailleurs, cela a conduit à la fermeture des paysages et à l'avancée de la forêt sur certaines parcelles. Cette tendance a entraîné une disparition des traditions agropastorales mettant en péril les équilibres hérités des écosystèmes locaux. Et dans un deuxième temps, la problématique du développement urbain s'est accentuée, ce qui a généré une pression foncière anarchique dite "au fil de l'eau". Cependant, ces dernières années, des jeunes agriculteurs engagés et responsables reprennent ces exploitations et redynamisent le territoire. Plusieurs opportunités apparaissent, centrées sur le développement de l'écotourisme et l'augmentation des ventes directes. Néanmoins, ce développement doit reposer sur la préservation des paysages définis par les pratiques agropastorales, hérités d'une longue histoire du territoire sans pour autant négliger la valorisation de ces milieux.

2. Les mutations en terme de résidence avec un nouvel équilibre à réguler (résidents permanents/secondaires, travailleurs permanents/saisonniers, touristes)

Dans une conjoncture de transition des usages des stations de ski, le domaine skiable établi en 1974 pour Eyne et Saint-Pierre-del-Forcats doit opérer une mutation de son offre globale hébergement/aménités-services/activités. Un schéma de refondation de son modèle socio-économique s'impose et doit s'inscrire dans une perspective de durabilité.

Eyne dispose de 75,9% de résidences secondaires sur son territoire du fait de la présence de la station de ski. La saison touristique atteint son apogée durant les mois d'hiver. Cependant, la fréquentation le reste de l'année étant plus limitée, les commerces ferment et le pied des pistes n'est plus exploité.

Dans un contexte de changement climatique où la durée d'ouverture des stations est vouée à être réduite, il devient opportun de développer un tourisme 4 saisons durable. Cette transformation doit être opérée en accord avec l'ensemble des acteurs du territoire, le principe moteur étant celui de la solidarité entre acteurs concernés.

3. L'approche contemporaine des espaces naturels protégés

Les paysages d'Eyne sont intégrés dans trois périmètres :

- La Réserve Naturelle de la Vallée d'Eyne
- Le Parc Naturel Régional des Pyrénées Catalanes
- La Zone Natura 2000 Puigmal - Carança



La vallée d'Eyne est riche d'une biodiversité exceptionnelle. Cette « Nature » est utilisée par de nombreux acteurs (touristes, chasseurs, randonneurs, habitants, ...), ce qui peut entraîner des conflits d'usage. Elle est, par excellence, un atout pour la commune. Son attrait touristique exige attention et politique de maîtrise en terme de valorisation.

Le patrimoine archéologique participe également à cette richesse selon des principes de valorisation spécifiques. Qui plus est, la vallée d'Eyne ayant été occupée par les hommes de la Préhistoire, elle dispose d'un patrimoine riche qui peut aussi être valorisé.

La Régie des Biens Communs représente un levier important dans la gestion de la ressource naturelle et des héritages historiques et culturels prenant appui sur la prise en compte des intérêts collectifs et ceux des différents acteurs associés à cette dynamique nouvelle.

LES ORIENTATIONS FONDATRICES DU RÉCIT

La commune d'Eyne se situe face à une problématique large visant à trouver un équilibre entre la maîtrise de l'urbanisation, la préservation des espaces agricoles mais aussi la protection des espaces naturels qui représentent en soi une richesse importante. C'est à travers ces trois écosystèmes que le récit partagé a pu être co-construit avec tous les acteurs de la commune qui l'ont souhaité. Il a été élaboré collectivement pour définir ensemble une trajectoire de développement, des orientations et un modèle de gouvernance adapté à Eyne.

Orientation 1

- Assurer l'objectif "tourisme de saisons" de non dépendance à la trajectoire de la station de ski - activités de pleine nature, patrimoniales, éducatives et scientifiques)- avec valorisation des capacités en lits dits "chauds" (occupé plus de 12 semaines/an) et lits "froids" (occupés moins de 4 semaines/an).

Orientation 2

- Une agriculture renforcée avec une pluralité d'acteurs, développement des « niches ».
- Développement d'une offre de logements pour saisonniers et permanents avec services associés.



Orientation 3

- Connexion d'Eyne (village & station) à la Réserve Naturelle et aux flux associés.
- Valorisation des espaces et projets d'interfaces.

Orientation 4

- Une stratégie de positionnement / marketing puis de communication fondatrice d'une reconnaissance à asseoir au-delà de sa station de ski.
- Mobilisation et animation villageoise.

Mise en place de la Régie des Biens Communs

UNE FEUILLE DE ROUTE AVEC DES ACTIONS CONCRÈTES

Chaque orientation présentée en page 7 a été déclinée en deux axes puis en actions concrètes.

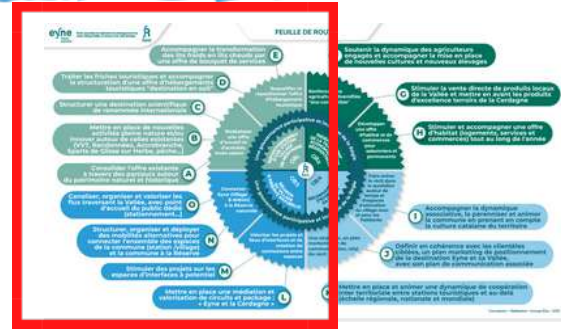

Zoom sur les orientations 1 et 3

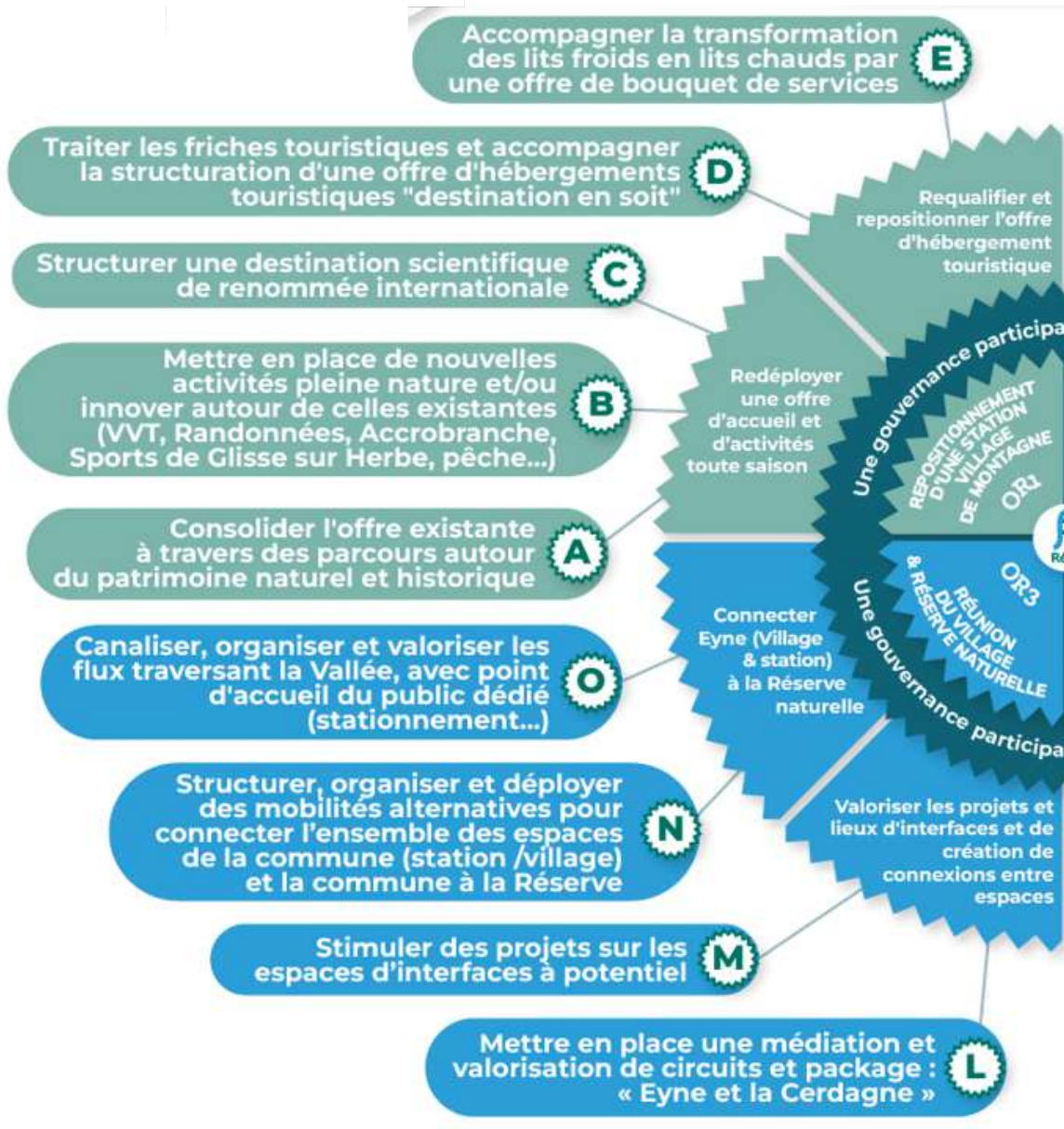

Mise en place de la Régie des Biens Communs

UNE FEUILLE DE ROUTE AVEC DES ACTIONS CONCRÈTES

Pour donner suite à cette étude, différents temps de rencontre et d'échange seront organisés avec les habitants afin de maintenir la mobilisation des acteurs de la commune, de poursuivre la co-construction du récit et de le traduire en actions où chacun trouvera sa place.

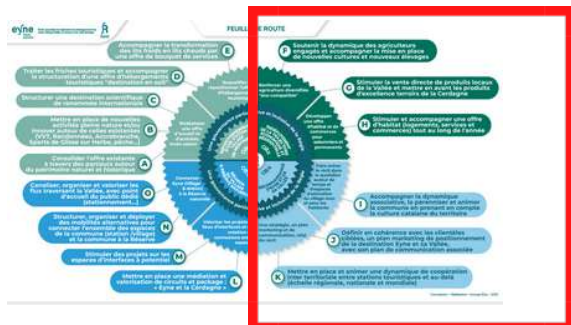

Zoom sur les orientations 2 et 4



L' équipe de la Maison de la Vallée



Cet été, l'équipe de la Maison de la Vallée, coordonnée par Laure LE BELLEC, est confortée dans sa mission par deux saisonnières et une stagiaire) :

- **Marie-Laure JOUVE** travaille depuis 4 ans à la Maison de la Vallée et habite à la station d'Eyne. Elle s'est plus particulièrement impliquée dans l'entretien, l'organisation et la valorisation du jardin de la Vallée cette année, ce qui lui a valu beaucoup d'éloges cet été. Elle a proposé des visites commentées du jardin tous les jeudis de 11h à 12h30.
- **Raphaëlle MAZEAUD**, présente sur le territoire par intermittence depuis 3 ans, arrive avec un riche bagage en matière de valorisation du patrimoine. Elle a proposé des visites commentées du village tous les jeudis de l'été de 9h à 10h30.
- **Bérénice DJORDJEVIC**, étudiante en Master 2 Médiation Scientifique, aura passé 6 mois, de début mars à fin août, à la Maison de la Vallée pour valoriser l'exposition sur la Biodiversité Cachée. Elle a proposé des visites commentées de l'exposition tous les mardis et mercredis de 15h30 à 17h.

Jeux en bois



Cette année, la Maison de la Vallée a fait l'acquisition de jeux en bois. Ils sont en accès libre tout l'été pendant l'ouverture de l'Indret.

En dehors des périodes touristiques, les habitants d'Eyne peuvent y avoir accès sous forme de prêt gracieux pour des événements ponctuels (anniversaire, fête de famille ...). Pensez à les réserver bien à l'avance.

Réservation à la Maison de la Vallée : par mail à maisondelavallee@eyne.fr ou par téléphone au 04 68 04 97 05

Perspectives automne 2023

Exposition sur la Biodiversité cachée
Si vous n'avez pas encore pris le temps de la visiter, l'exposition sur la "Biodiversité cachée" sera prolongée jusqu'à mi-décembre à la Maison de la Vallée.

L'accès reste libre et gratuit lors de l'ouverture de la Maison de la Vallée. Des visites commentées payantes sont proposées aux scolaires et aux groupes (personnes âgées, personnes en situation de handicap...).

Une nouvelle offre de service à l'année

A partir d'octobre 2023 et en dehors des périodes d'ouverture de l'Indret, une offre de boissons chaudes (café, thé, tisanes...) viendra compléter la boutique.

En plus de l'accueil chaleureux, la visite du jardin et des expositions temporaires, cette nouvelle offre permettra aux habitants et aux visiteurs de venir profiter de la Maison de la Vallée toute l'année aux heures d'ouverture.

Des jeunes dynamiques pour donner vie à l'Indret

Suite au départ de Bertrand SIDNEY, la famille PINEIRO, installée sur Eyne-station une partie de l'année, a repris la gestion de l'Indret du 1er juillet au 31 août. Ils gèrent actuellement une station-service "Aire de la Palme Est" dans le département de l'Aude et le restaurant le Slalom aux pieds des pistes du Cambre d'Aze à Saint-Pierre-dels-Forcats l'hiver.

Cette année, l'Indret a été ouvert 7 jours sur 7 de 9h30 à 20h avec une prolongation les vendredis et samedis soir.



C'est début juin que Mr et Mme Pineiro ont accepté de faire vivre ce lieu si précieux au cœur des Eynois.



Alveen, Aurore, Loïc et Nicolas travaillent en rotation. Loïc et Alveen vivent respectivement à Eyne-village et Eyne-station. Nicolas et Aurore sont tous les deux étudiants et logés pour la saison chez les grand-parents d'Aurore à Planès.

L'Indret propose cette année une carte avec une majorité de produits locaux : viande de la Grange d'Eyne, fromage de Cal Gilet, miel du Cambre, bière de St-Pierre-dels-Forcats, jus de fruits de Thuir... Et le soir une planche pour accompagner les apéritifs.

L'ambiance est au rendez-vous, l'équipe vous accueille avec joie et bonne humeur !

LA BUGADA DE LES ENCANTADES

Lettre d'information de la Réserve Naturelle de la Vallée d'Eyne



PROJET SOL'EYNE



Du 3 au 11 juillet s'est déroulée une **expédition scientifique dans la Réserve Naturelle de la Vallée d'Eyne** dans le cadre du projet SOL'EYNE. Ce projet, mené conjointement avec la Réserve, est financé dans le cadre d'un appel à projet portant sur l'appui aux politiques publiques en environnement et biodiversité (<https://biodivoc.edu.umontpellier.fr/2023/02/24/appui-aux-politiques-publiques/>) par le Laboratoire d'Excellence CeMEB (Centre Méditerranéen de l'Environnement et de la Biodiversité) et le défi clef BiodivOc (Région Occitanie).



Des scientifiques du Centre d'Écologie Fonctionnelle et Évolutive (CNRS - Université de Montpellier), du laboratoire Eco&Sols (IRD Montpellier) épaulés par sept étudiants (Université de Montpellier, École des Mines de Nancy et INRAE Avignon) ont évalué **l'impact du pastoralisme sur la qualité des sols** dans le secteur du Pla de les Fonts. Des spécialistes en botanique, macrofaune, santé et microbiologie des sols ont mis en œuvre des protocoles de caractérisation d'une quinzaine de placettes fréquentées par le bétail à des degrés divers. Les analyses vont se poursuivre au laboratoire. Une journée de restitution sera organisée en 2024 à Eyne pour présenter les résultats de l'étude aux éleveurs et aux gestionnaires des Réserves Naturelles des Pyrénées Catalanes.



Les coordinateurs du projet SOL'EYNE (Nathalie Fromin et Jim Félix-Faure) remercient chaleureusement M. Bousquet pour son accueil à Eyne, le personnel de la Réserve (en particulier Sandra, Méline et Christophe) pour l'organisation, Jean-Michel Lopez, Bahia, Fripouille et Padicha pour le portage, ainsi que nos stagiaires Abel, Angèle, Franck, Juan, Marianne, Marie et Sara pour leur participation enthousiaste.

Article de Nathalie FROMIN



SUIVI DES PAPILLONS

Dans la RNN de la Vallée d'Eyne, des travaux de réouverture du milieu ont été mis en place en 2011 puis en 2019, car elle présentait une "barrière écologique" entre les prairies de fauche du bas de la vallée et celles du haut du village. Cela a permis de créer à nouveau puis de maintenir un corridor écologique composé de milieux semi-ouverts, dans le secteur appelé Prat d'en Sicardo. Pour évaluer l'évolution de ces habitats, il a été décidé en 2020 de mettre en place un Suivi Temporel des Rhopalocères de France. En effet, les papillons de jours, appelés rhopalocères en terme scientifique, sont de bons indicateurs biologiques.

Dans le cadre de cette étude, il est intéressant de corréliser les différentes espèces de rhopalocères avec leur niveau de sténoécie (capacité d'adaptation aux variations de facteurs écologiques propres à leur habitat) afin de déterminer les espèces intéressantes à suivre comme bonnes indicatrices du milieu. Le niveau de sténoécie dans lequel se trouve chaque papillon correspond à plusieurs listes numérotées de 1 à 4. Plus le papillon sera classé sur une liste de sténoécie élevée (liste 4) plus il aura une résilience très faible, tout changement du milieu induirait donc sa disparition.

Il a été mis en place 11 transects. Un transect est une traversée, selon une ligne imaginaire, d'un espace géographique afin d'en analyser les composantes paysagères et naturalistes. Huit transects se situent dans le bas de la vallée ou en limite et trois autres sur la station de ski. Ces trois derniers sont, eux, des transects témoins. Le but est de déterminer tous les papillons qui y passent.

L'équipe de la Réserve Naturelle a réalisé le premier relevé de 2023 les 15 et 16 juin. Le suivi continuera toutes les 3 semaines jusqu'à fin août voire mi-septembre si les conditions météorologiques le permettent. À la fin de l'été, les agents de la Réserve analyseront les données en comparaison avec les années précédentes. Pour avoir une analyse plus fiable et approfondie, le suivi devra être effectué sur quelques années supplémentaires.

Le Plan de Gestion de la Réserve intègre le suivi plus particulier de deux espèces précises de rhopalocères : le Nacré de la bistorte (*Boloria eunomia*) et le Damier de la succise des Pyrénées (*Euphydryas aurinia pyrenes debilis*) qui sont deux espèces protégées et qui ont une résilience très faible si leur habitat change. Les zones de présence de ces papillons sont suivies de près afin de déterminer la présence de chenilles et d'individus adultes.

Article de Lauriane LAFON



Le Nacré de la bistorte



Le Damier de la succise des Pyrénées



Le mardi 22 août l'association du Marché de Producteurs et Artisans a fêté ses 10 ans.

Merci à vous qui êtes venus partager ce moment convivial et animé !

30 ANS DE LA RÉSERVE NATURELLE

Cette fête du samedi 23 septembre est ouverte à tous les habitants du territoire. Vous êtes invités à venir partager une journée remplie d'activités qui devraient plaire aux tout-petits et aux très-grands !

Elle offrira l'occasion de découvrir ou de re-découvrir les trésors de la vallée à travers différents temps et sera clôturée par une soirée concerts.

Venez nombreux célébrer l'anniversaire de notre chère Réserve !



RENDEZ-VOUS ENTRE NOUS

Notez la date du prochain "Rendez vous entre Nous" qui aura lieu le samedi 14 octobre au village.

Rendez-vous à partir de 10h à la Maison de la Vallée pour une balade sur le thème de l'archéologie.

NOËL 2023

Le traditionnel Noël des enfants aura lieu le Mardi 19 décembre 2023

Animation surprise en soirée, accompagnée par le Père Noël et ses cadeaux aux enfants sages du village.

ÉTAT CIVIL AVRIL À AÔUT 2023

Mariage

12/08/2023 : MARION Rudy et ANCELIN Sidonie

Naissance

23/08/2023 : RAMADE Marin

Décès

08/08/2023 : M. BLANIC Claude

NOS CONTACTS

MAIRIE

 04.68.04.78.66 3 avenue de Cerdagne - 66 800 EYNE mairie@eyne.fr Mairie EyneHoraires : 8h30-12h30 à l'année,
du lundi au vendredi

MAISON DE LA VALLÉE

 04.68.04.97.05 1 avenue de Cerdagne - 66 800 EYNE maisondelavallee@eyne.fr www.valleedeyne.wordpress.com La Maison de la Vallée d'Eyne

RÉSERVE NATURELLE

 04.68.04.77.07 Carrer de l'escola - 66 800 EYNE rnn.valleedeyne@espaces-naturels.com

LE MAIRE ET SES ADJOINTS

Alain Bousquet : 06 88 24 69 28 - mairie@eyne.frLydie Blondeau - 06 10 79 81 29 - lydie.blondeau@dgfip.finances.gouv.frMarc Carcassonne - 06 76 02 19 63 - calgilet@wanadoo.frPhilippe Poussin - 06 79 95 12 57 - philippe.poussin@orange.fr

Pour recevoir le bulletin par mail, n'hésitez pas à nous communiquer votre adresse.

Directeur de publication : Alain BOUSQUET

Rédaction et graphisme : Nathalie FROMIN, Lauriane LAFON, Laure LE BELLEC. Site : canva.com

Auteurs des articles : Nathalie FROMIN, Lauriane LAFON